Sourire sans fin

Rapport d'activités
2022-2023

Continuons de bâtir

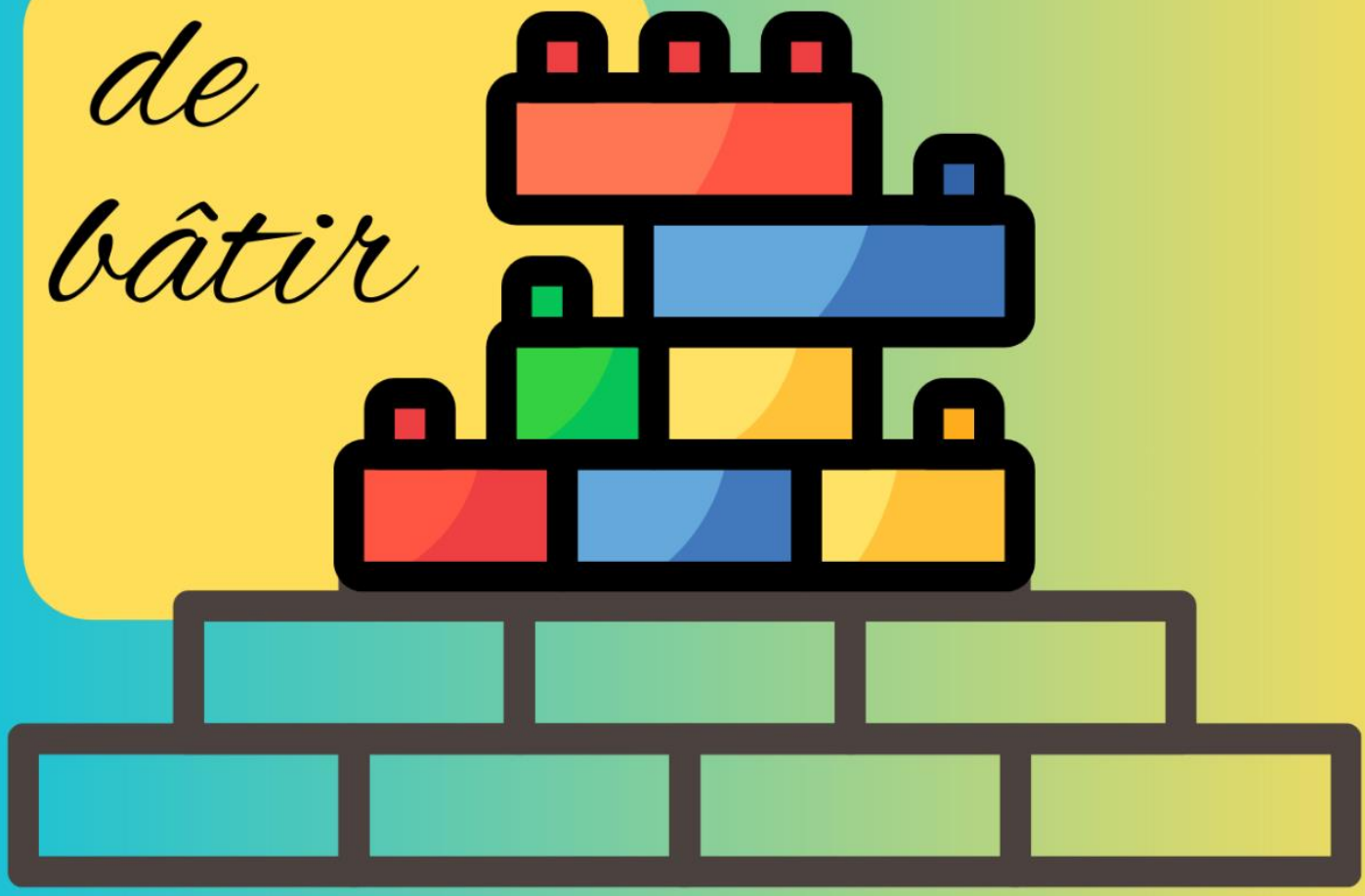

Une année de *Rapprochement*

Soutenir

Partager

Grandir

Table des matières

Mot de la présidence 4
Une année formatrice 5
La mission de l'organisme 6
Portrait organisationnel 6
Le bénévolat et le développement des compétences 8
Une approche démocratique! 9
Vie associative et partenariat 10
Mobilisation et leadership 12
Une photo de famille 16
Le transport 18
Volet Familles 19
La petite enfance 19
Relation parent-enfant 24
Renforcement des expériences parentales 27
Volet sociocommunautaire 31
La sécurité alimentaire 34
Compétences culinaires 37
Volet aîné 39
Friperie Éco 100% locale 45
Réseaux sociaux 46
La ronde des partenaires financiers 47
Rappel des orientations 2022-2023 48
Orientations d'avenir 2023-2024 48
Témoignages 48

Mot de la présidence

Transition et adaptation.

Ce sont les deux mots qui résument bien la dernière année à Sourire sans fin.
Ce fut une grande étape dans l'histoire de l'organisme que de voir partir madame Sylvie Rémillard et de trouver une personne prête et apte à reprendre le relais. C'est avec succès que Karine a repris les règnes de l'organisme. Une journée à la fois, elle a su s'approprier le poste de directrice, d'y amener sa couleur et de faire souffler un vent de renouveau avec l'aide de son équipe.

Lorsque je mentionne adaptation, je pense aux nouveaux défis que nous devons relever en tant qu'organisme communautaire familiale. Il y a eu le retour au travail et la réouverture des services post covid; la demande grandissante pour de l'aide psychologique autant pour les enfants, adolescents et adultes; l'aide alimentaire à la hausse; la crise du logement de plus en plus présente sur notre territoire; une nouvelle clientèle issue de l'immigration… Des besoins que Sourire Sans Fin entend de la part de sa communauté et qu'elle s'efforce à offrir de l'aide et des services.

Je me dois de mentionner l'excellent travail de l'équipe en place qui continue à offrir les services à la communauté avec passion et générosité tout au long de cette transition tout en gardant la même qualité de services.

Jean-François Van Winden
Président du conseil d'administration

Une année formatrice

À la direction depuis un an, je termine cette première année fière du travail accompli et confiante en l'avenir. Cette année aura été pour moi et l'équipe une année formatrice et florissante de nouvelles connaissances. Cette année j'ai appris autant sur les membres de l'équipe, sur l'histoire de Sourire sans Fin, sur les bénévoles et les membres de l'organisme, sur les partenaires du territoire, sur la MRC des Jardins-de-Napierville, que sur moi-même…

J'ai connu la grande générosité des bailleurs de fonds avec qui j'ai eu l'occasion de me sentir soutenue et entendue. J'ai connu les élans de cœur de certaines fondations et associations qui par un geste engagé choisit Sourire sans Fin pour donner et nous permettre d'offrir encore plus. J'ai connu les élus, les décideurs et leurs désirs de faire mieux pour la population et je me suis reconnue.

Cette année, j'ai aussi bercé un bébé pour l'endormir, me suis assise sur les marches avec un enfant qui boudait pour le comprendre, je me suis assise par terre pour mettre des souliers à des tout petits pieds, j'ai fait des casse-têtes pour m'assurer qu'ils avaient tous leurs morceaux, j'ai servi des hot-dogs pour nourrir une belle gang, j'ai barré des codes-barres et trier des denrées alimentaires pour soutenir des familles... les sources de bonheur à Sourire sans Fin sont infinis.

Aussi, cette année, j'ai pleuré de joie d'avoir la possibilité d'offrir de plus beaux locaux à nos membres, j'ai pleuré de bonheur en voyant un petit garçon autiste rire dans la nouvelle chaise hamac de notre organisme, j'ai pleuré de fierté de savoir que mon équipe et moi avions fait la différence pour un changement significatif dans l'accessibilité au logement abordable pour quelques familles du territoire…

Cette première année a été aussi celle que j'ai appris que les Jardins-de-Napierville c'est des fois l'équivalent du triangle des Bermudes pour certains services, j'ai appris que l'expression être tomber entre deux chaises s'applique trop souvent à notre territoire. J'ai appris que nos membres et les défis qui leurs sont propres doivent continuer d'être mis en lumière et défendus afin de trouver des solutions durables et disponibles pour tous.

J'ai appris que ma place était la bonne, que j'avais les meilleurs guides non loin de moi. Je pense au soutien indéfectible de la fondatrice Sylvie Rémillard, mais aussi de la présidente pendant plus de 12 ans, et membre au sein du conseil d'administration pendant 15 ans, Mme Diane D.Rémillard qui a dû cette année quitter le conseil, pour penser à elle. Elle peut être fière de tout l'accomplissement fait au fil des ans, grâce à elle, Sourire sans Fin rayonne sur la MRC et ses racines sont bien ancrées. Merci pour tout le travail accompli, maintenant, reste à moi et mon équipe de poursuivre le chemin et de faire notre propre route!

Karine Charron
Directrice générale

La mission de l'organisme

« Offrir particulièrement aux personnes en situation de vulnérabilité et aux familles du territoire de la MRC des Jardins-de-Napierville des services et activités d'entraide, de support, de formation et d'intégration dans une perspective de solidarité et de prise en charge de l'individu par lui-même ».

Les membres du conseil d'administration

Nom	Poste	Mandat
Jean-François Van Winden	Président	2022-2023
Jessica Riendeau	Vice-Présidente	2022-2023
Brigitte Boulerice	Secrétaire	2023-2024
Hélène Desrosiers	Trésorier	2022-2023
Réjeanne Vachon	Administratrice	2023-2024
France Leblanc	Administratrice	2023-2024
Libre	Administrateur	

Portrait organisationnel

La mission de l'organisme s'accomplit par deux grands axes d'intervention : les familles et les personnes en situation de vulnérabilité. L'économie sociale représente une stratégie dans la réalisation de notre mission par l'augmentation de l'autonomie financière de l'organisme. Un comité de coordination composé de la directrice générale, des trois coordonnatrices, ainsi que de la gérante de la Friperie, élabore un plan d'action annuel. Les rencontres hebdomadaires ont été transformées cette année pour une alternance entre des rencontres du comité de coordination et des rencontres d'équipe, ce qui assure le suivi du plan de travail, l'harmonisation des pratiques et le transfert d'informations sur les différentes représentations et concertations. Le développement et la consolidation des pratiques sont validés en 3 équipes sectorielles :

Famille-Enfance-Jeunesse

Socio-alimentaire

Économie sociale

ORGANIGRAMME DE L'ORGANISME

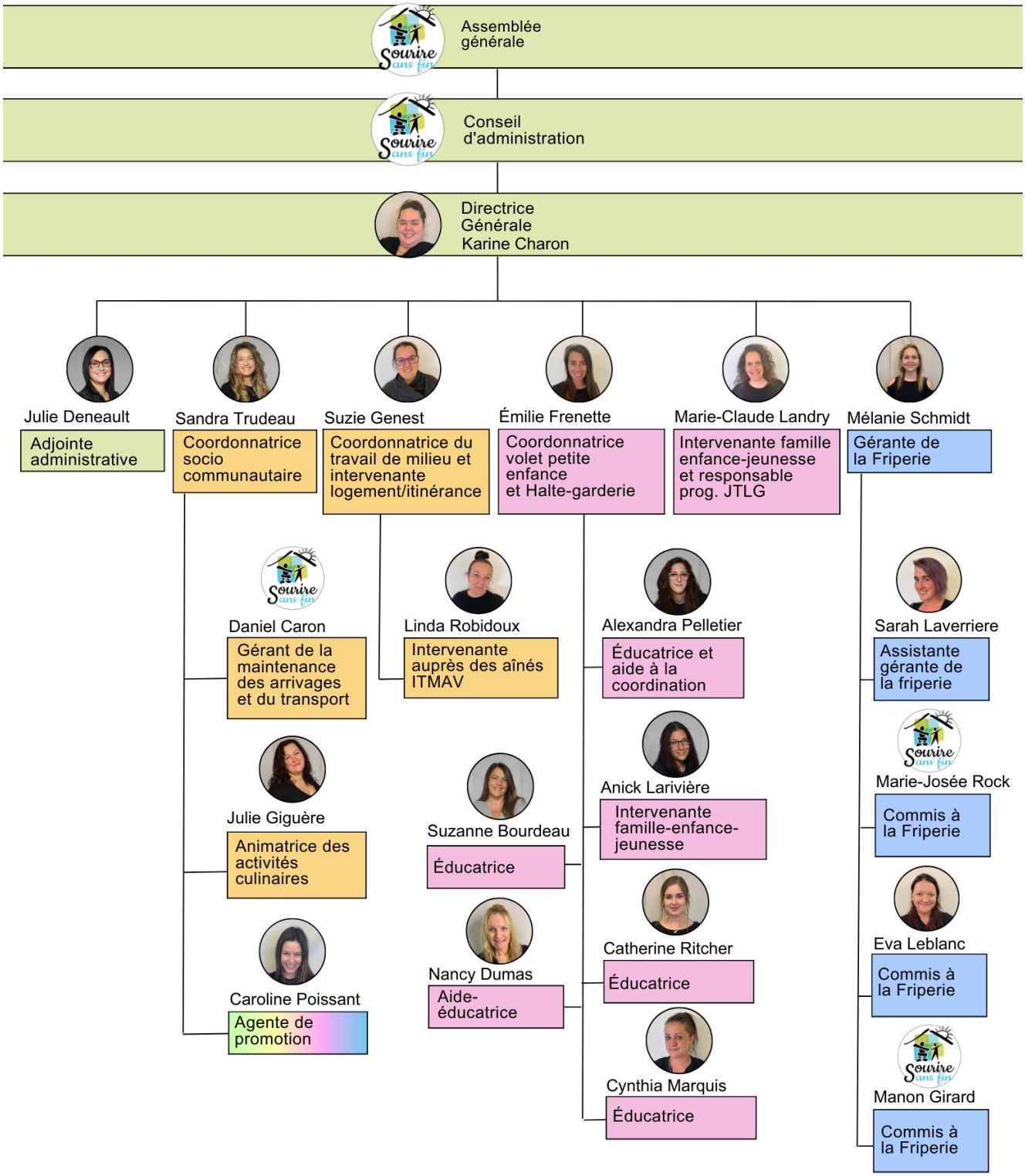

Le bénévolat et le développement des compétences

Les bénévoles sont impliqués à tous les niveaux à Sourire sans Fin, que ce soit au conseil d'administration, au triage de denrées alimentaire ou celui de la friperie, de l'aide à la halte-garderie, des livreurs et cuisinières de la popote, ou encore les nombreux bénévoles qui se sont lancés dans le projet de faire les casse-tête 1000 morceaux et plus, parce que oui, il ne suffit pas que de compter les morceaux pour s'assurer qu'il est complet, chaque implication bénévole compte !

Claire Lachance et Alain Aubry ont célébrés 25 ans de bénévolat chez nous, des relations qui traversent le temps.

Cette année, les bénévoles se sont relayés jour après jour pour accomplir le travail colossal de triage à la friperie, qui a connu son année records en réception de dons. Les actes bénévoles se sont multipliés et le retour des déjeuners du jeudi ont permis à de nouveaux visages de s'impliquer.

S'impliquer dans l'amélioration de la qualité de vie de notre communauté engendre un pourvoir sur notre propre capacité d'agir. Nos bénévoles sont engagés et développent leur confiance en eux et les compétences nécessaires à une réalisation personnelle et professionnelle. L'engagement bénévole c'est ce qui fait notre force !

Bénévolat

137 bénévoles différents

7415 heures de bénévolat dont *3230* à la Friperie

(Et des centaines d'heures supplémentaires qui ne se calcule plus pour savoir s'il manque ou pas de morceaux dans le casse-tête !)

Moyenne d'environ *55 heures par bénévole*

Développement des compétences

3 participants au programme PAAS-Action (960 heures)

1 participant TEVA (transition, école, vie active)

2 stagiaires à la friperie *4* participants de Bénado

1 stagiaire en technique d'éducation spécialisée

7 personnes aux travaux compensatoires (220 heures)

Fait saillant

- ***Dubois Agrinovation*** a innové dans son engagement social et a permis à ***deux de ses employés de travailler une journée par semaine à la Friperie pendant plusieurs semaines, un acte bénévole important pour notre organisme.***

Une approche démocratique!

Cette grande vertu teinte toutes nos pratiques. Chaque participant reçoit une demande d'adhésion au statut de membre. L'adhésion des citoyens sympathisants au statut de membres ajoute la couleur de l'enracinement local à la santé démocratique de l'organisme.

La constitution du membership

500 membres en règle comprenant :

458 participants adhèrent au statut de membre, 27 membres citoyens parrain/marraine
2 membres honoraires, 13 membres citoyens adhérents

Assemblée générale annuelle 31 mai 2022

58 présences, dont 31 membres

Rencontres du conseil d'administration

11 réunions régulières

Assemblée générale 2022

Vie associative et partenariat

La concertation augmente significativement l'impact de notre action dans la transformation sociale visée par la mission de l'organisme. Cette année, l'arrivée de plusieurs nouvelles personnes références sur les différentes tables de concertation ont mené à des moments de planification, des journées d'orientation et de mise à niveau et ce dans tous les domaines confondus.

Beaucoup d'heures et d'énergie sont déployées dans le travail de concertation ***5 employés*** de l'organisme siègent à ***une trentaine de concertations locales, territoriales ou régionales***. Nous concentrons les efforts, principalement à la recherche de solutions liées aux problématiques en sécurité alimentaire, la pénurie de logements abordables ainsi que l'abus et la maltraitance envers les enfants et les aînés.

Sourire sans Fin assure un leadership dans le développement social du territoire et cette année, le domaine du maintien en logement et la problématique de l'itinérance ont été un sujet très important dans nos discussions en concertation. Même assis à une table de sécurité alimentaire, la question d'accès à un logement abordable revient et l'urgence d'agir est mis en lumière. Les efforts menés par Sourire sans Fin et les partenaires du milieu pour vulgariser et simplifier les solutions en itinérance depuis les deux dernières années porteront fruit officiellement en 2023-2024 par l'engagement officiel de certaines municipalités dans des actions concrètes de concert avec Sourire sans Fin, c'est à suivre...

Concertation

Lieux	***Territoire***	***Type d'implication***
Développement sociocommunautaire		
Corporation développement communautaire Jardins-de-Napierville (CDC)	MRC	C.A./Membre
Table de Concertation en logement des Jardins-de-Napierville	MRC	Réflexion/Action
Table de concertation en itinérance Jardins-Rousillon	Jardins Roussillon	Réflexion/Action
Table régionale des organismes communautaires de la Montérégie (TROCM)	Montérégie	Membre/Réflexion
Comité de la ligne d'urgence	Jardins Rousillon	Action
Comité du Salon Mieux Vivre	MRC	Action
Comité Kwé 55	Jardins Roussillon	Réflexion-Action
Pôle d'Économie Social Vallée-du-Haut-St-Laurent	Montérégie-Ouest	Membre/Réflexion

Persévérance et réussite scolaire

Comité transition scolaire École Daigneau	Napierville	Réflexion
Comité transition scolaire Clotide-Raymond	St-Rémi	Réflexion
Comités transition scolaire CSSDGS	Jardins Roussillon	Réflexion

Développement de l'enfant et habileté parentale

Table de concertation petite enfance et périnatalité	MRC	Réflexion/action
Comité de coordination « Je tisse des liens gagnants »	Jardins Roussillon	Réflexion/action
Association des Haltes-Garderies Communautaires du Québec	Québec	Membre/Réflexion
Fédération québécoise des organismes communautaires familles	Québec	Membre/Réflexion

Prévention jeunesse

Table de concertation jeunesse	MRC	Réflexion/action
Comité aviseur des TM	MRC	Réflexion
Comité prévention santé mentale jeunesse	Jardins Roussillon	Réflexion
Fédération des Autistes du Québec	Québec	Membre

Prévention auprès des aînés

Table des aînés	MRC	Réflexion/Action
Comité de suivi de la politique familiale et MADA	MRC	Réflexion
Communauté de pratique ITMAV	Montérégie Ouest	Réflexion
Popote roulante et autres services alimentaires	Québec	Membre

Sécurité alimentaire

Table de concertation en sécurité alimentaire	MRC	Réflexion/Action
Comité des membres de Moisson Rive-Sud	Rive-Sud de Mtl	Réflexion/Action
Table de concertation en sécurité alimentaire Montérégie	Montérégie	Réflexion
Regroupement des cuisines collectives du Québec	Québec	Membre

Mobilisation et leadership

La pénurie des logements et les mal logés

Observation

Le comité logement des Jardins est devenu la Table de Concertation en logement des Jardins-de-Napierville en 2023. Avec la venue d'une ressource humaine de la Corporation de développement communautaires des Jardins-de-Napierville (CDCJDN) dédié au logement et à la coordination de la table et avec la participation de certains élus, la table amorce une nouvelle ère. Les démarches faites au courant de l'année 2022-2023, porteront fruits ***concrètement en 2023-2024 avec la signature de premières ententes au Programme de supplément au logement d'urgence*** (PSLU) sur le territoire. ***Une première qui permettra à des familles dans une situation d'urgence de se loger adéquatement à un prix abordable.***

Actions dans l'équipe

Sourire sans Fin s'engage dans l'accompagnement au maintien en logement, en soutien à l'itinérance et dans l'accompagnement des personnes ayant un PSLU, par l'adhésion au programme Stabilité résidentiel avec accompagnement (SRA) et au Plan d'action interministériel en itinérance (PAII). Participation active à plusieurs comités, ainsi que différentes démarches auprès des décideurs. On ne peut passer sous silence ***les démarches de sensibilisation auprès des résidents, sur l'importance de la mobilisation citoyenne.***

Action dans la communauté

- Le Rustik est devenu un projet territorial et est maintenant nommé Kwé 55. Le Kwé 55 ouvrira bientôt ses portes pour accueillir ses premiers résidents. Sourire sans Fin s'est impliqué toute l'année dans l'élaboration des critères et règlements. Le Kwé 55 devient ***un hébergement à moyen terme, une ressource essentielle sur le territoire***.

- Un point statutaire aux ordres du jour de la CDC et de la table des aînés assure un suivi efficace dans l'évolution des démarches ou besoins. D'ailleurs la CDC en a fait un enjeu majeur et le porte avec conviction sur différente plate-forme de concertation.

Perspective d'avenir….

- Élaborer un plan d'action en matière ***d'accessibilité à des logements abordables*** pour le territoire de la MRC avec des partenaires de différents secteurs. Cet objectif demeure toujours d'actualité, par la complexité de ce grand dossier.

- ***Maintenir une participation aux différents*** programmes d'aide directe à l'accès aux logements abordables demeure essentiel.

L'insécurité alimentaire de la population et l'inflation

Observation

Selon le Rapport sur les prix alimentaires canadiens, au Québec, ***l'inflation alimentaire a frôlé les 11% en 2022***. Ce même rapport souligne qu'en 2023, les légumes, produits laitiers, viande et produits de la boulangerie pourraient à nouveau bondir de 5 à 7%.

> *La brutale inflation alimentaire qui frappe le Canada sépare les consommateurs en deux groupes, remarque Sylvain Charlebois (directeur principal du laboratoire de sciences analytiques en agroalimentaire de l'université Dalhousie, participant au rapport ci-haut mentionné). « Il y a 75 % de la population qui gère l'inflation comme elle le peut, en changeant ses habitudes. Et il y a l'autre 25 % dont la qualité de vie a changé. C'est un 25 % silencieux qui souffre et ça nous inquiète beaucoup. »*
> *Article de Marie-Ève Fournier, La Presse*

Les ***ménages peinent de plus en plus à se nourrir*** sainement, eux et leur famille. Concrètement à ***notre partage alimentaire, la demande a doublé***, passant de 70 familles en début d'année à 140 familles en fin d'année financière.

Actions dans l'équipe

- Cette année, les denrées de l'aide alimentaire ne correspondaient pas aux besoins criants, l'organisme a donc ***remis des cartes d'achat d'épicerie dans la période des fêtes***, commanditée par une subvention ponctuelle.

- Depuis janvier l'organisme ***achète des denrées à même ses budgets pour bonifier l'offre alimentaire*** du partage, les heures d'ouvertures ont même été prolongée, une première en 29 ans, ***Sourire sans Fin est ouvert de soir*** les jeudis de partage.

- Les intervenantes offrent un ***accompagnement personnalisé*** à tous les demandeurs d'aide alimentaire. Ensemble, ils tentent de trouver la source du problème, ***des pistes de solutions adaptées*** et surtout ***préserver la santé mentale avec leur dignité***.

- L'aspect éducatif et développement des apprentissages se poursuivent et ont été adapté cette année par la venue d'ateliers éducatifs.

- Le ***colloque annuel des membres a été tenu sous le thème de l'inflation alimentaire et ses solutions***. La ***venue de la conférencière Marie-Michelle Garon***, animatrice de Solutions Gourmandes et autrice de La Croûte Cassée a été un franc succès lors du colloque.

Dans la communauté

- Pour faire suite au ***projet de récupération des surplus alimentaire*** « les Complices alimentaires », un congélateur avec le fruit de leur travail est maintenant installé à la Friperie Éco 100% locale.

- Le support aux différents comités de bénévoles d'entraide alimentaire du territoire passe par l'évaluation des besoins des requérants de paniers de Noël, le partage de denrées ou de cartes d'achat et surtout l'échange des bonnes pratiques.

- Le ***partenariat avec le CISSS-MO*** se poursuit et accentue notre intervention auprès des jeunes parents vivant des situations difficiles, par des activités de cuisine.

Perspective d'avenir….

- Poursuivre notre réflexion avec les partenaires de notre MRC et réaliser des ***actions collectives concrètes en matière d'offre alimentaire sain et abordable sur le territoire*** afin de répondre aux besoins de nos concitoyens.

- Sonder les familles et ménages ciblent et les accompagner dans la mise en place de moyens favorisant leur autonomie alimentaire.

L'augmentation du taux de signalements en négligence et abus envers les enfants

Observation

La moyenne montérégienne de 55 signalements par jour *(comparativement à 48 en 2020-2021)* ***en 2021-2022 confirme l'ampleur de ce problème social.*** Sur le terrain, nous sentons bien l'impact de l'isolement des familles. Les intervenantes observent le dépassement des parents amplifié par le ***manque de ressources d'aide directe***. Sourire sans Fin participe et continuera à jouer un rôle dans la prévention auprès des enfants à risque de négligence.

Citation de Marie-Josée Audette, directrice de la protection de la jeunesse de la Montérégie :

> *« Le Bilan de cette année nous amène à poser un regard au-delà des chiffres, des pourcentages et des statistiques. Ce bilan tourne le projecteur sur tous les enfants qui, chaque jour, font entendre à leur façon, leur voix. Cette voix, nous l'entendons et l'écoutons depuis des années sur le terrain. Aujourd'hui, nous la portons aux oreilles de tous avec bienveillance et espoir que chacun d'entre nous se sente concerné par le quotidien et l'avenir de ces enfants. Que ce soit par de l'écoute,*

de l'encouragement, du soutien, pour leur partager des ressources d'aide ou pour donner un coup de main. Nous sommes tous des acteurs du changement pour ces enfants, mais pour cela il faut tendre l'oreille. »

Actions dans l'équipe

- ***Organisation de groupes de parents « Je tisse des liens gagnants »*** en co-animation et collaboration avec l'équipe Famille-enfance-jeunesse du CLSC et les intervenants du Centre Jeunesse et ***obtention du projet de bonification du programme*** dans l'optique d'ajouter des activités et rencontres autour du renforcement des habiletés parentales.

- ***Création de capsules lanternes*** diffusées sur nos réseaux sociaux pour outillé le public à agir en cas de doute d'abus ou de négligence d'enfant.

- ***Priorisation des enfants de familles ciblées à risque à la halte-garderie***. À l'égard du travail concerté avec les éducatrices, la halte s'avère un lieu propice au dépistage avec une équipe d'intervenantes très à l'affût du bien-être des enfants.

- Organisation d'ateliers culinaires, auprès de parents ciblés, en collaboration avec le programme OLO-SIPPE du CISSS-MO.

De nouveaux enjeux se pointent à l'horizon et nous devrons nous y pencher…

- ***L'inclusion sociale*** est la pierre angulaire de notre mission, nous devons porter un regard sur ***la transformation de notre communauté***. Une attention particulière dans nos pratiques de prévention et promotion doit porter ***sur l'acceptation de la diversité*** devant la croissance de l'immigration, les travailleurs migrants et les diversités de genres. La ***fermeture du chemin Roxham*** dans notre MRC a soulevé plusieurs questionnements face aux nouveaux défis que le milieu communautaire fera face dans les prochaines années, la directrice a participer à une réflexion avec la Table régionale des organismes communautaires et bénévoles de la Montrérégie (TROC-M), réflexion qui se poursuivra l'an prochain.

- Centraide cet automne révélait que ***42 % des Québécois vivent de l'anxiété financière à un niveau modéré, sévère ou extrême***. Après la pandémie, qui a mis ***notre santé mentale et émotive à rude épreuve***, l'inflation ajoute une pression supplémentaire.

Une photo de famille

Le portrait de l'année réunit ***592 participants différents*** dans les activités régulières et à inscriptions de l'organisme. La répercussion des actions dans les ménages et familles permet de ***rejoindre 1372 personnes différentes*** dans notre belle et grande MRC des Jardins-de- de Napierville. Ce nombre fait fi de la clientèle de la Friperie et de l'ensemble des personnes accompagnées, particulièrement par l'ITMAV, avec des interventions en dehors des murs de l'organisme et/ou des références par téléphone.

La distinction de Sourire sans Fin est sans contredit ***l'accueil chaleureux et personnalisé***. Elle reflète l'ensemble des interactions avec tous les visiteurs et interlocuteurs. Dès l'arrivée à la réception chaque individu reçoit une attention particulière avec un sourire digne de mention par la majorité des visiteurs. Ces pratiques développent un ***sentiment d'appartenance comparable à une grande famille***.

Le retour de la fréquentation spontanée dans la salle communautaire ravive l'atmosphère et faire renaître ***l'engagement des participants dans la mission*** de l'organisme. Ces valeurs à la basse des assises de Sourire sans Fin s'actualisent aux changements sociaux avec le vieillissement de la population, le plein emploi et l'émergence d'un nombre croissant d'immigrants dans nos murs et dans la communauté.

592 participants différents

1372 personnes rejointes

Le portrait des participants se divise ainsi : ***89% ont participé à notre volet sociocommunautaire, 16% ont participé au volet famille, 44 % ont participé ou eu recours à notre volet aîné et 11% ont été soutenu par notre volet logement/itinérance***.

La moyenne de représentation de ***la gent féminine reste toujours aussi haut avec un taux à 69%***. Ce qui démontre encore que ***les femmes prennent une charge supplémentaire dans la charge mentale familiale et que les hommes tendent moins à venir chercher de l'aide***. La moyenne d'âge des femmes se situe autour de 48 ans et celui des hommes à 55 ans.

L'an passé le niveau de rentiers était à 44%, cette année il est seulement de 24%, car ***41% des participants ont comme revenu familial un salaire ou l'assurance-chômage.*** Le portait de nos participants changent avec l'inflation et leur salaire ne leur permettent plus de vivre sans aide.

L'ancrage de l'organisme dans le milieu et la promotion constante favorisent le référencement de la population. La base de données illustre ***un taux de 48% des références en provenance des amis et d'un membre de la famille*** comparativement à 21% de la part des intervenantes sociales et des organismes locaux. Le profil des personnes se définit par ***41% de célibataire et 41% de familles avec enfants***.

Analysons maintenant certains facteurs de risque liés à la pauvreté identifiés chez les participants. Débutons avec ***l'augmentation du taux de familles monoparentales et recomposées à 52%***, comparativement à environ 15% dans la MRC. *Selon Statistiques Canada les familles monoparentales (sur 3 années) avaient tendance à se retrouver en situation de faible revenu plus longtemps ; la durée médiane pendant laquelle elles se trouvaient dans cette situation comptait plus d'une année de plus que les familles formées d'un couple de parents avec enfants (1,8 année).*

Familles monoparentales et recomposées
52% comparativement à environ 15% dans la MRC

Faible scolarité
44% chez les participants de SSF comparativement à 29% dans la MRC

Appauvrissement des ménages
71% vivent sous le seuil du faible revenu

41% des participants ont un revenu familial provenant d'un salaire ou de l'assurance-chômage

36% des participants ont 55 ans et plus et de ceux-ci, 39% ont plus de 65 ans.

Continuons les rapprochements avec ***le taux de faible scolarité*** à 29% dans la MRC en comparaison au taux de 44% chez les participants de SSF. Ce facteur de risque s'illustre plus sérieusement par un taux ***de 62% dans le profil des personnes inscrites à l'aide alimentaire***.

Conscients de l'impact des soucis financiers sur la santé mentale, il s'avère plutôt inquiétant de constater ***un taux de 71% de ménages et familles vivant sous le seuil du faible revenu*** de Statistique Canada.

Facteurs de risques

71% sous le seuil du faible revenu

95% des participants ou un de leur enfant démontrent un facteur de risque

41% des participants ont comme source de revenu un salaire

44% de faible scolarité

Le transport

Depuis de nombreuses années, l'organisme offre le transport des individus vers les activités. Cette année, nous retournons à une normalité avec des sorties plusieurs fois par jour.

Les navettes nous permettent de poursuivre notre mission avec l'implication des participants au sein de l'organisme. Les membres à l'organisme assurent une prise en charge de l'individu par lui-même et/ou lui donne le goût de s'impliquer dans la collectivité. De fil en aiguille, le participant retrouve une confiance en lui et un sentiment d'accomplissement.

Quelques faits saillants :

- La reprise des activités à plein régime et la popularité de celles-ci, nous amène un ***joli casse-tête à résoudre***. Comme le chauffeur ne peut être à deux endroits au même moment, ***plusieurs intervenantes et bénévoles se mobilisent et prêtent mains fortes*** pour le transport des participants.
- La camionnette profite également ***aux personnes à mobilité réduite*** lors de nos sorties à l'extérieur de l'organisme. Sans elle, quelques personnes ne pourraient y participer et leur vie sociale en serait atteinte.
- Certains participants aux activités vivent des changements de situations familiales en cours d'année et se retrouvent éloignés, sans véhicules. La camionnette nous permet de ***maintenir leur enracinement dans la région***.

22 062 km parcourus

419 cueillettes de denrées

208 tournées de ramassage de vêtements

747 sorties (activités de l'organisme, bénévolat, popote roulante)

Dessin d'Océanne Lanctôt

Volet Familles

Portrait des familles participantes aux activités 0- 12 ans

96 familles

87 parents participants dont *7* pères, *7* grands-parents et *1* arrière grand-maman

251 enfants 0-17 ans rejoints

1 famille sur 10
est issue de l'immigration

23%
ont des enjeux d'habiletés parentales déficientes

1 parent sur 5 vivent l'isolement social donc sans soutien

26% des familles vivent de l'instabilité

2 familles sur 5
sont monoparentales

50% plus de participation de la part des pères dans les activités.

4 famille sur 5
ont au moin un parent absent du marché du travail

62% des familles vivent sous le seuil du faible revenu.

La petite enfance

La halte-garderie Toucantouri

La halte-garderie été en mesure d'offrir ses activités durant les 12 mois de l'année et a pu reprendre le cours de son programme éducatif. Les places ont été attribuées en priorités aux parents participants et/ou bénévoles afin d'assurer la tenue des activités et des services à la communauté, mais aussi à ceux en lien avec la protection de la jeunesse, pour offrir à leur enfant un cadre stimulant et des occasions de socialisation.

Faits saillants

- ***Une donation de la Fondation d'Amour*** nous a permis de fournir des repas sains et équilibrés à tous les enfants qui ont fréquentés la halte-garderie depuis le mois novembre 2022. Ce qui représente ***903 petits bedons bien remplis*** d'un repas santé au courant de l'année.

- Nous avons solidifié nos liens avec les collaborateurs, entre autre du CISSSMO, ce qui a accrue la demande pour des répits, nous terminons l'année avec ***une liste d'attente*** pour les places en halte-garderie.

26

poupons bercés dans les bras de **Suzanne**

39

tout-petits de 2-3 ans aux bons soins de **Catherine**

33

enfants de 4-5 ans prêts pour le monde des grands grâce aux attentions d'**Alexandra**

Enfants de la Halte de retour du jardin communautaire avec du celeri-rave

75% des réservations ont répondu à un besoin de répit manifesté par le parent.

24% des réservations ont permis à des parents de s'investir à l'organisme dans des activités.

236 jours de garde, *3603* réservations
64 familles, *98* enfants

En plus des activités régulières prévues au programme éducatif de la halte-garderie, plusieurs actions et activités spéciales ont été proposées aux enfants afin de stimuler toutes les sphères de leur développement et les éveiller davantage au monde qui les entoure.

Actions & Activités

- Dîner de Noël, la course aux bonbons de l'Halloween, activités découvertes dans la nature et activités jardinage hebdomadaire au jardin communautaire.
- Fête pour la grande semaine des tout-petits et la journée internationale des droits de l'enfant.
- Promotions sur les activités cognitives avec les tours cognitives
- Activités culinaires mensuelles
- Amili raconte Galette pour l'éveil à la lecture
- La lecture en cadeau,130 livres en dons remis aux enfants
- Distributions de jeux éducatifs et équipements de sécurité

Portrait des enfants

26% des enfants observés présentent des difficultés sur le plan cognitifs

1 enfant sur 2 bénéficie d'un suivi auprès d'une intervenante de Sourire sans fin. Une augmentation de près de 20% de plus que l'an passé.

58% des enfants observés présentent des retards de langage. C'est une augmentation de 13% depuis l'année dernière.

3 enfant sur 5 sont considérés à risque ou victimes de négligence ou de maltraitance C'est 20% de plus que l'an passé.

65% des enfants observés à la halte-garderie présentent des difficultés de type socioaffectives. Une augmentation de 13% de plus que l'an passé.

80% des enfants inscrits habitent dans le secteur de Saint-Remi.

Mme Popote lors d'une visite à la halte.

Avec ses visites mensuelles et ses activités culinaires, Madame Popote vient éveiller la curiosité des enfants pour en apprendre un peu plus sur les aliments qui composent leur alimentation et en découvrir de nouveaux. Cette année, Mme Popote a même invité les enfants à visiter sa cuisine, afin qu'ils explorent autrement les aliments : goûter, toucher, sentir, manipuler et participer à la tâche de cuisiner, les enfants ont beaucoup interagit. Nous nous engageons à ce que Mme Popote soit d'avantage présente au près des enfants afin de multiplier son influence positive dans l'alimentation des enfants.

Faits saillants

- Mme Popote présente toujours des aliments/recettes nouvelles et souvent inconnu des enfants. Mme Popote a plus d'un tour dans son sac, car ***96% des enfants ont accepté de goûter à des aliments inconnus***, les parents se demandent encore son truc !

- En moyenne, ***seulement 50% des enfants ont bien répondu à l'une des questions sur les différents légumes***. Malgré les visites de Mme Popote et nos sorties au jardin communautaire, bien identifier les légumes de base constitue, encore cette année, un défi de taille pour les enfants. Nous allons donc continuer à déployer beaucoup d'énergies afin que les enfants se familiarisent avec ces aliments de base.

73% des enfants de 2 à 5 ans de la halte-garderie ont rencontré Mme Popote

Constat

Malgré nos efforts, les enfants rencontrés ont encore d'avantages de connaissances (73% de bonnes réponses aux quiz) sur les aliments sucrés (aliments transformés) que sur les aliments santé (57% de bonnes réponses).

60 visites de Mme Popote
411 présences d'enfants
10 activités culinaires
12 enfants rejoints aux activités culinaires
34 présences aux activités culinaires

Cœur-A-tout

Le programme Cœur-à-tout a pour objectif de renforcir les habiletés sociales des enfants par le biais d'activités spécifiques au besoin de chacun en prévention de la violence et du rejet.

8 enfants

65 rencontres

105 présences

Outils utilisés

- Utilisation du Brain Gym
- Faciliter la communication avec le langage Signé bébé
- Stimuler l'éveil à la lecture et l'écriture avec Les aventures d'Amili
- Lecture quotidienne des livres Galette avec sa marionnette
- Visites mensuelles du personnage Jugeote
- Stations d'apprentissage autonome
- Prévention des abus avec les outils du Programme Lanterne
- Éveil à la musique avec L'Harmonie des apprentissages

Quelques faits saillants

- Dans un objectif de modeling, ***35 interventions ponctuelles ont été faites auprès de 19 enfants*** dont près de 50% étaient pour supporter les parents et les éducatrices dans la gestion de crises et de comportements difficiles.

- Au total, ***27 enfants différents*** ont été touchés par le programme dans le but de ***diminuer les risques de rejet et/ou d'intimidation***

- ***15 parents et 3 éducatrices*** ont été supportés pour mieux accompagner ces enfants

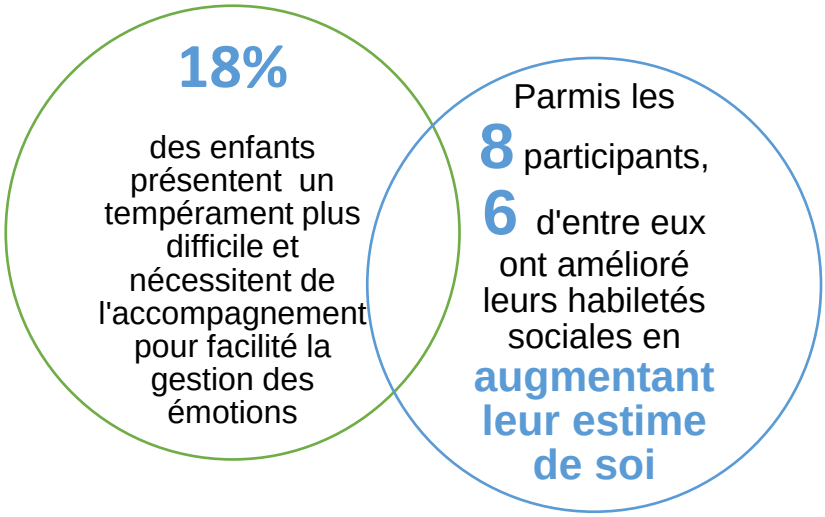

Relation parent-enfant

Éveilatout

Ce programme d'ateliers parent-enfant se compose de trois volets, une partie enfants en simultanée avec le volet parent, suivi du volet parents-enfants. Cette formule vise à diminuer le nombre ou l'ampleur des retards de développement chez les 0-5 ans tout en optimisant le lien d'attachement pour fortifier la relation parent-enfant.

Cette année, c'est avec plaisir, que l'équipe d'Éveilatout accueille tous ses groupes en présentiel uniquement.

47 familles différentes rejointes (automne 2022 et hiver 2023)

26 familles différentes rejointes au printemps 2022.

Pour la session d'automne	**Pour la session d'hiver**
3 groupes ont été formés selon les âges des enfants. Nous avons animé un atelier pour ***7 enfants de 2-3 ans*** avec leurs parents ou grands-parents, ***6 enfants de 3 à 5 ans*** avec leurs parents dans un groupe multi-âge ainsi que ***9 poupons de 6 à 12 mois*** avec leurs mamans. En sommes, ***23 dyades***, pour un total de ***113 participations***.	***Nos 3 groupes ont accueillis : 12 enfants de 2-3 ans*** avec leurs parents ou grands-parents, ***6 enfants de 3 à 5 ans*** avec leurs parents dans un groupe multi-âge ainsi que ***10 poupons de 6 à 12 mois*** avec leurs mamans. En sommes, ***27 dyades,*** pour un total de ***175 participations***.

C'est avec le plus grands des plaisirs que toutes les rencontres d'Éveilatout ont été fait en présentiel dans notre grande salle. ***L'environnement était propice aux échanges chaleureuses et bienveillantes***. Malgré la fin de la pandémie et l'arrêt des mesures sanitaires restrictives, l'équipe d'intervenantes à tout de même été en mesure d'observer la crainte des virus toujours présentent chez les parents. Le taux de participation, principalement à la session d'automne fût en reflète de ce constat.

Face à la réalité du taux de participation, les intervenantes ont personnalisées les rencontres d'Éveilatout ***selon les besoins plus spécifiques des enfants et de leurs parents participants.*** Les ateliers se sont déroulées selon le calendrier prévue à l'exception d'une journée de tempête. Les intervenantes ont bien pris le temps de rassurer les parents sur leurs craintes normales en période post-pandémique. À la session d'automne 2022, les parents ont manifestés un ***très grand besoin de retrouver une vie normale et de surtout socialiser.***

Quelques faits saillants

- Plus de ***85% des parents*** participants ont noté ***une augmentation*** de leurs ***connaissances sur le développement de leurs enfants***.

- Durant les rencontres, plusieurs des parents participants ont eu la chance de rencontrer des spécialistes sur le développement de l'enfant. Parmi les invités, nous avons échangés avec ***des intervenantes du CLSC*** (nutritionniste et psychoéducatrice), ***un partenariat avec l'institut du transport du Québec pour des formations sur les lois et les recommandations en matière de sièges d'auto***, divers organismes communautaires de la région, tel que *Lait Source* et certaine de nos spécialistes de l'organisme Sourire sans fin.

- À la fin d'une session atelier d'Éveilatout, un parent a pris ***l'initiative d'inviter les autres participants à poursuivre les rencontres à son domicile et dans les parcs municipaux,*** pour continuer la stimulation de leurs enfants et socialiser en petits groupe. Les ***liens qui unis ces parents dépassent maintenant les mus de l'organisme*** et le tissu social positif se solidifie pour elles.

80%
des enfants ont atteint l'objectif d'amélioré leurs habiletés motrices, sociales ou affectives en présentiel.

86%
des participants en dyade ont une amélioration de la qualité de la relation parent/enfant

88%
de l'ensemble des parents ont une amélioration du sentiment de compétence parentale.

Groupe d'Éveil 3-4 ans

Café des parents

Né d'un besoin exprimé par les parents de briser l'isolement et d'échanger librement, le café s'est modifié cette année en proposant, en plus des discussions, des conférences, des sorties, et des ateliers de toutes sortes. Plusieurs parents se sont créé des amitiés et nous exprime le bien fait sur leur bien-être et l'importance de prendre du temps pour soi.

Voici quelques exemples de ce qui a été grandement appréciés cette année :

- Un échange d'article scolaire tout en discutant de la pression de la rentrée d'école chez les plus petits ;
- Un pique-nique au parc lors d'une journée chaude et ensoleillé ;
- Une conférence animée par une avocate sur la garde des enfants et la pension alimentaire, qui a suscité maintes questions et qui est assurément à reprendre l'an prochain ;
- Une causerie sur les styles parentaux …

7 rencontres

18 parents rejoints

58 participations

Dessin de Cassandra Surprenant

Renforcement des expériences parentales

La variété des ateliers proposés répond aux multiples besoins selon le profil des familles. La programmation annuelle répartit les activités dans le calendrier de manière à optimiser les possibilités de participation aux parents.

Je tisse des liens gagnants

Ce programme est offert aux familles qui acceptent d'être aidées et qui ont conscience de leur réalité qui relève plusieurs défis. Trois intervenantes dont une du communautaire, une du CLSC et une de la protection de la jeunesse sont à l'affut de ces familles afin d'embellir leur rôle de parent mais aussi de les amener à ***prendre leur place en tant qu'individus unique dans la société***.

Quelques faits saillants

- Voici quelques exemples d'activités partagés : activité céramique entre parents, promenade au parc Fernand Ségin en famille, dîner à la cabane à sucre en gang, visite d'un organisme de la région entre mamans...) ;
- Deux capsules publiées sur notre Facebook ayant plus de 700 visionnements portant sur le sujet de l'importance d'être bienveillant autour de nous ;
- Une bénévole participe à une capsule afin d'encourager son prochain à être bienveillant ;
- L'entraide entre les parents du groupe est remarquable, proposition de co-voiturage, de gardiennage.

12 adultes

10 familles

27 enfants rejoints

8 activités collectives

Défi Jeunesse – Groupe de soutien et d'échange

Ce groupe d'entraide et de soutien pour les parents d'enfants 0-12 ans à défis particuliers (TSA, TDA, TDAH et anxieux, avec ou sans diagnostic) permet aux parents de s'outiller et de se mobiliser dans la recherche de solutions afin de mieux intervenir et interagir avec leurs enfants. Le fait d'échanger et de ventiler auprès de personnes qui vivent des situations similaires contribue à faire une différence dans leur quotidien. En misant sur les forces de chacun, ces rencontres annuelles visent à renforcer la qualité des interactions positives familiales en soutenant les parents dans leur relation avec leurs enfants.

9 rencontres

5 suivis individuels

116 parents rejoints

44 enfants rejoints

1 conférence sur la sur la sécurité affective

L'intervenante bénéficie de la formation Samouraï (santé mental)

Quelques faits saillants

- 1 activité de cuisine de Noël a été organisée dont 6 parents ont grandement apprécié. En raison de trois absences, ***les participants prennent l'initiative de cuisiner pour eux afin de les aider.***
- L'intervenante est disponible pour ces familles afin de les accompagner dans leur quotidien. Elle peut leur proposer divers outils qui peuvent être prêté. Une communication hebdomadaire en offrant des liens internet, des références vers des ressources pertinentes, des textes de réflexion leur est régulièrement acheminé par courriel électronique ;
- 100 % des parents, depuis le début de la Covid, affirment l'augmentation de l'anxiété chez leurs enfants ;
- ***Les participants démontrent le besoin de se réunir plus souvent***

« Ici c'est le seul endroit où je peux vraiment m'exprimer sans jugement ! C'est le seul endroit où je me permets de côtoyer d'autres parent, la plupart du temps je reste seule chez moi à prendre soin de mes enfants ! »
Participante à Défi Jeunesse

« C'est incroyable comment je me sens comprise parmi vous ! »
Participante à Défi Jeunesse

Y'APP – Groupe d'échange

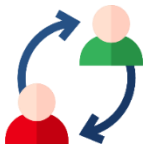

Reconnu par la Direction de la Santé publique et offert par l'organisme depuis plusieurs années, l'objectif premier de ce programme se veut le renforcement des expériences parentales. Les thèmes sont choisis par les participants au début de la session.

Faits saillants

- Cette année deux intervenantes formées ont animé 7 rencontres ou l'humour était au rendez-vous ;
- La majorité des parents ont comme objectif en venant aux ateliers, d'apprendre sur les expériences parentales des participants ;
- L'échange est primordial mais plusieurs activités sont proposées par les animatrices afin de réfléchir sur les méthodes/façons de faire avec nos enfants.

75%

en ont plus de 4 critères de vulnérabilité

1 groupe / 7 rencontres

7 parents donc un couple participant

5 enfants rejoints par la halte-garderie

Père en action

Considérant l'importance de l'implication des pères dans l'éducation des enfants, Facebook est tout indiqué pour leur permettre de s'exprimer***. Depuis maintenant 4 ans, cet espace, exclusivement réservé aux papas***, leur permet d'échanger sur différents sujets qui les interpellent, de partager des publications, d'émettre des commentaires sur celles des autres ou appliquer les conseils sans nécessairement réagir.

245 amis Facebook Super-papa

Constat

Père en action est devenu exclusivement un forum pendant la pandémie, les pères se sont peu à peu démobiliser face à cet outil virtuel. ***Même s'ils demeurent très présents à l'organisme, la place pour qu'ils expriment leur paternité et les difficultés qu'il leurs sont propres est peu disponible.*** C'est un volet à revoir avec les pères afin de le faire évoluer vers une solution qui leur ressemble.

La foire aux jouets

Cueillette de plus de ***500 jouets*** auprès de nombreux donateurs. Distribution à ***50 familles qui ont rendu 120 cœurs d'enfants heureux*** grâce à l'implication de ***8 parents-bénévoles et des membres de l'équipe*** de travail. Une collaboration avec ***l'Association des policiers et policières retraités de Montréal*** a permis de distribuer des cadeaux neufs à plusieurs enfants.

Élèves de première année de l'école St-Michel

Camp de vacances en famille

Grâce à l'implication de ***Centraide et la mobilisation des familles***, une semaine au camp de vacances représente pour les familles participantes souvent la seule opportunité de s'offrir des vacances. Une intervenante sociale évalue les besoins et dispositions des familles avant l'inscription. Ensuite, elle les accompagne dans une ***démarche de mobilisation***. Les familles doivent ***unir leurs efforts pendant quelques mois*** pour réaliser leur levée de fonds et ainsi diminuer le coût de leur séjour.

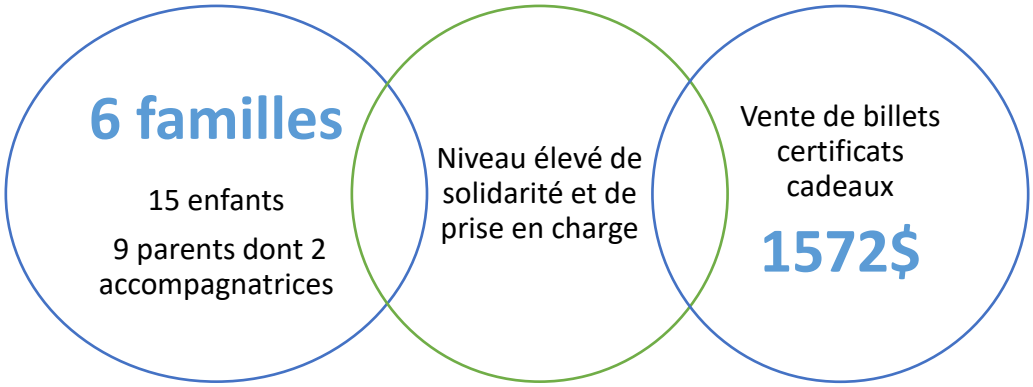

Volet sociocommunautaire

Portrait des participants

526 participants

730 adultes rejoints

464 enfants rejoints

1194 personnes rejointes

80% vivent sous le seuil du faible revenu

52% sont faiblement scolarisés

43% vivent seul

85% sont absents du marché du travail

70 % des participants vivent avec au moins une condition stressante

57% ont un revenu familial de moins de 23 000$

L'année démarre en force avec ***l'engagement des participants dans l'aide alimentaire*** et amène un vent de solidarité entre les bénévoles et les employés. Progressivement de petits groupes se forment. ***Les bénévoles/participants reprennent la gestion dans les étapes du Partageatout***.
L'année se termine avec des bénévoles dévoués, plusieurs nouvelles amitiés et une centaine de déjeuners/dîners partagés ensemble.

Logement : aide et support

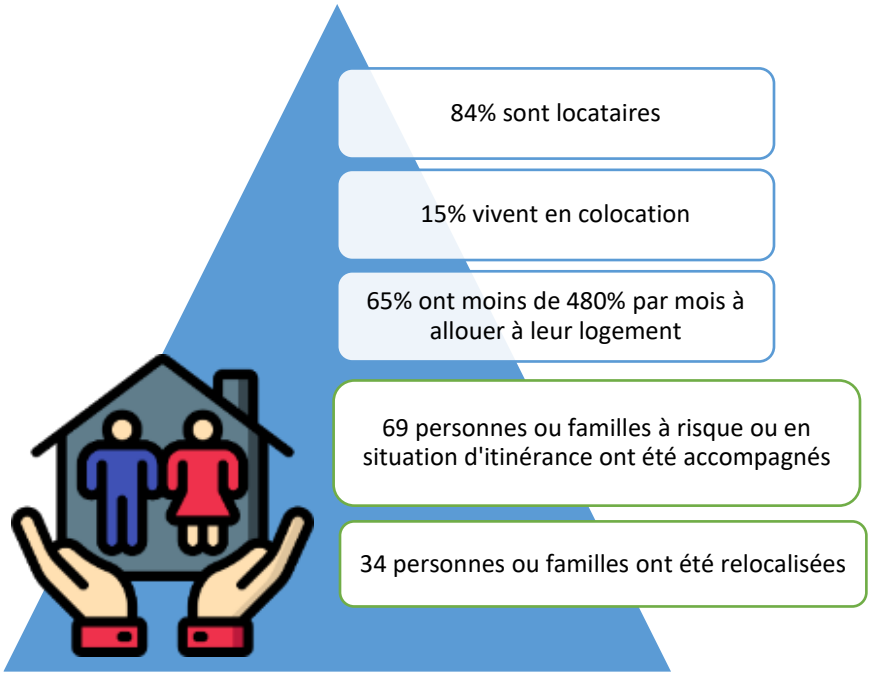

Cette année un pas de géant a été effectué sur le territoire. Une nouvelle ressource est maintenant disponible à temps plein grâce à des mesures du Plan d'action interministériel en itinérance (PAII) pour accompagner les membres pris avec un problème d'itinérance ou à risque d'itinérance. L'intervenante fait de l'accompagnement personnalisée en fonction de chaque situation (séparation, violence conjugale, perte d'emplois, reprise de logement, etc.)

13 personnes en ***situation d'itinérance*** ont été accompagnée
3 familles en ***situation d'itinérance*** ont été accompagnée
4 personnes et *2* familles relocalisées

26 femmes ***à risque d'itinérance*** ont été accompagnée
15 hommes ***à risque d'itinérance*** ont été accompagnée
22 personnes ou familles ont été relocalisées

L'approche de « stabilité résidentielle avec accompagnement » (SRA) sur le territoire est basée sur le modèle « Logement d'abord ». Cette approche vise à mobiliser les acteurs de proximité vers une offre de service de logements abordables, salubres et sécuritaires avec l'encadrement nécessaire dans une perspective de réduction de l'itinérance.

12 personnes à risque d'itinérance accompagnée
6 personnes relocalisées

L'accès au logement étant complexe dans notre MRC, l'ajout d'une personne support pour les personnes les plus vulnérables était la bienvenue***. La demande prévue a été plus que doublée la cible et les référencements ont été rapides à se manifester.***

Sourire sans Fin est très présent sur les tables de concertation en itinérance, logement, mesure d'urgence et projet de logement transitoire. Nous sommes fiers défenseurs de notre territoire la MRC des Jardins de Napierville. ***Le dossier du logement social et abordable est complexe, sollicite la participation de plusieurs acteurs du milieu et de toutes les instances***. La MRC des Jardins-de-Napierville est aux balbutiements de sa concertation en logement, mais l'implication de Sourire sans Fin a permis d'amener des éléments concrets dans le dossier et un avancement certain pour l'ensemble des actions futures.

Cette année nous avons été le ***pilier du dénombrement en itinérance du gouvernement du Québec pour le territoire***. Avec la participation des travailleurs de milieux de la Maison des Jeunes Adomissiles, nous avons sillonné les rues des 11 municipalités dans l'objectif d'obtenir des informations importantes sur toutes personnes étant dans une situation d'itinérance. Un travail d'envergure fût effectué dû à un nombre d'effectif réduit et la grandeur du territoire à desservir. La participation des intervenantes de L'élan des Jeunes et du CISSMO-SRA est aussi à souligner et nous a permis de ***présenter nos résultats à la Table des Élus de la MRC***.

Quelques faits saillants

- Un partenariat à été possible cette année avec les services incendies de 4 municipalités; Saint-Rémi, Saint-Jacques-le-mineur, Napierville et Saint-Cyprien de Napierville pour travailler de concert et ainsi accompagner la personne pris avec une problématique qui pourrait lui faire perdre son logement.

- Cette année la ligne Info-Logement piloter par l'Office d'Habitation de Châteauguay couvrait le territoire des Jardins, nous avons pu bénéficier de l'expertise des intervenantes au bout du fil.

Participation à la Nuit des Sans Abris posant devant notre abri de fortune

- Nous avons maintenant **30 cellulaires*, avec des forfaits à la carte, qui ont été prêtés à ceux qui ne possédaient pas de téléphone***. Dans le contexte actuel de pénurie de logements, être en quête d'un logement sans avoir de numéro de téléphone pour un retour d'appel rapide diminue grandement les chances de se trouver un endroit. Plus de 10 cellulaires sont en circulation en tout temps.

La sécurité alimentaire

99 paniers en moyenne par semaine

110 759 kg en denrées distribuées

62% vivent avec un revenu annuel de moins de 23 000$

45% des participants n'ont pas de diplôme secondaire

Près du tier perçoivent de l'aide de dernier recours.

20 entreprises donatrices et 18 citoyens donateurs

4739,8 kg de denrées données à d'autres organismes

4985 partages

359 participants différents

789 personnes différentes rejointes

L'aide alimentaire se démarque par des valeurs d'entraide et de prise en charge ancrées au fil des ans. La fin de la pandémie nous a permis de ***reprendre les déjeuners*** durant la distribution alimentaire et d'***inviter les partenaires de la région*** à faire valoir leurs programmes et ainsi faire connaître les organismes du territoire. En unissant nos forces ensembles, nous sommes plus forts et l'individu est entouré d'un filet de sécurité.

Faits saillants

- ***Un don inattendu de Sollio groupe Coopératif nous permet de rénover notre pièce*** pour la distribution alimentaire et de la rendre à un niveau de qualité industriel. Cela engendre de meilleures postures de travail et une ergonomie maximum.

Un aperçu avant-après du coin Partage

- À l'hiver 2023, devant une demande grandissante pour l'aide alimentaire et pour accommoder les familles et surtout les travailleurs, l'équipe décide de ***prolonger la plage horaire du partage. Pour la première fois dans l'histoire de Sourire sans Fin, l'aide alimentaire est maintenant accessible de soir***.

- ***Le partenariat établit avec la Tablée des chefs et le centre d'hébergement Saint-Rémi*** permet à Sourire sans Fin de récupérer ***1491 portions distribuées*** à l'aide alimentaire.

- À l'été 2022, ***Moisson nous sélectionne pour faire la distribution de 30 sacs collation à chaque semaine à des enfants d'âge scolaire***. Pour 4 semaines, avec le projet *Après la cloche* les enfants sont assurés de manger des collations santés, saines et rassasiantes.

Constat

La difficulté des organismes partenaires de s'approvisionner en nourriture et la perte de certains contrats de ceux-ci, font en sorte que nous devons ***user de stratégies pour offrir une aide alimentaire diversifier***. Depuis janvier, nous puisons dans ***nos réserves et achetons nous-même des denrées à distribuer pour combler*** le manque reçu et aussi la demande grandissante.

Avec la montée des prix du logement et du panier d'épicerie, plusieurs ménages font appel à nous. Malheureusement***, la capacité de déboursement pour des besoins primaires tels que se nourrir et se loger dépassent leurs capacités financières.***

Dépannages d'urgence : l'urgence de se nourrir

Référés en grande majorité par d'autres organismes du milieu, les plus démunis peuvent compter sur un soutien pour contrer la faim. L'intervenante les reçoit et écoute leurs besoins dans un esprit d'accompagnement, et ce, avec beaucoup de diligence et de discrétion. ***Une solution de court terme, le dépannage alimentaire, règle le problème le plus urgent : manger.*** L'intervenante offre aussi des alternatives aux participants en passant par des programmes comme le Partageatout, les Cuisines collectives...

98 familles dépannées
114 dépannages
260 personnes rejointes

Paniers de Noël

Sourire sans fin offre depuis plus de 10 ans, son ***soutien à des organisations de diverses municipalités de la MRC*** afin d'offrir des paniers de Noël aux familles dans le besoin. Une précieuse collaboration avec le Comité d'Entraide familiale de St-Rémi, le comité de bénévoles de Sherrington, le club optimiste de Ste-Clotilde et la ville de St-Édouard, a amené ***2 intervenantes à assurer l'évaluation des besoins des gens*** qui demandaient un panier de Noël. Suite à ces rencontres***, 249 paniers de Noël ont été remis*** par ces 4 organisations. Une ***demande constante année après année***, et ce, malgré les actions mises en place par les partenaires locaux. ***Une telle collaboration bonifie les paniers de Noël par une approche d'accompagnement selon la réalité de chacun***.

Faits saillants

- ***Desjardins, IGA Famille Primeau et Fils, le Club optimiste et plusieurs citoyens et entreprises, par des dons, contribuent à bonifier les paniers de Noël*** et le partage alimentaire durant la période de Noël.

- Par le billet des paniers de Noel, ***une entreprise d'ici a décidé de parrainer une famille pour plusieurs semaines et ce au-delà de l'aspect alimentaire.***

- Suite à la rencontre des partenaires post panier de Noël, il a été convenu que ***l'intervenante accompagnerait le comité d'entraide et les bénévoles dès le début des préparatifs, c'est-à-dire dès la saison estivale***.

Compétences culinaires

Cuisines collectives, éducatives et Plani-bouffe

L'art culinaire au service de la saine alimentation

Les cuisines collectives et le recrutement difficile en début d'année, nous a permis de réfléchir à des programmes optimisés pour nos participants. Les cuisines éducatives sont apparus suite aux besoins des parents mentionnant vouloir cuisiner, mais raccourcir le moment de planification. Plusieurs participants nomment le besoin d'avoir davantage de ***moments en famille en allégeant les obligations familiales*** et d'avoir plus de moments à ***sociabiliser ensemble. « Les ateliers éducatives » est un concept allégé afin de permettre aux parents essoufflés de vivre un moment social.*** Les recettes sont établies, par l'intervenante, en fonction des thématiques choisies.

Afin de bonifier ***le programme, le Plani-bouffe est né.*** Un accompagnement en support alimentaire hebdomadaire est assuré et ***nous remettons des recettes*** et partageons des ***astuces pour économiser*** permettant ainsi ***d'optimiser les apprentissages***. Deux fois par jour lors de la distribution alimentaire, l'animatrice cuisine avec les participants des recettes avec les aliments reçus lors de la distribution alimentaire. Dans un esprit de recrutement, nous avons remis des recettes, outils de planification et offerts des conseils culinaires et budgétaires à plusieurs ***parents présents à l'aide alimentaire***.

19 personnes pour le Plani-bouffe

3 groupes de cuisines collectives

26 personnes pour les ateliers culinaires

Quelques faits saillants

- Sourire sans Fin continu son partenariat avec le ***CISSS-MO. Le projet Cuisinons 1000 jours*** a pour but de rejoindre la clientèle SIPPE-OLO (programme de prévention de la négligence) du CLSC et de l'intégrer éventuellement à nos cuisines collectives. ***Une travailleuse sociale, une nutritionniste et notre animatrice communautaire encadrent un groupe de mamans et/ou papas*** une fois par mois, à raison de 3 heures par rencontre. Les recettes choisies sont toutes sur le site OLO et faciles à refaire à la maison et surtout parfaites pour le budget.

- Au courant de l'année, nous avons fait ***l'acquisition de tours d'apprentissages sécuritaires pour les enfants présents avec les parents.*** Ils peuvent désormais cuisiner en toute sécurité.

- Pour une dernière année suite à l'annonce de la fin du projet, Sourire sans Fin a offert ***le programme Cuisi-Môts en collaboration avec la fondation pour l'alphabétisation***. Les parents accompagnés de leurs enfants réalisent des recettes faciles et agréable avec la participation d'un chef cuisinier. Les recettes sont tirées du livre Mon premier livre de recettes de Ricardo.

- Le lundi matin, un ***groupe de mamans utilisatrices de la halte-garderie viennent cuisiner les collations de la semaine***, pour les enfants qui utilisent le service de halte.

Les Cuistots

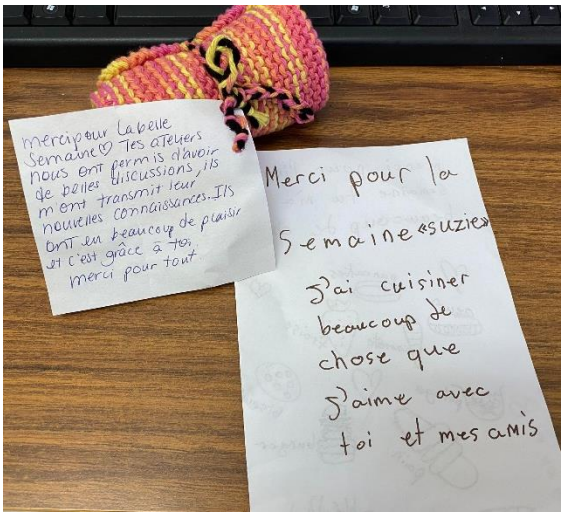

Mot d'une maman et d'un jeune participant à Cuistots

L'union entre les connaissances et le savoir-faire

Sourire sans Fin soutient depuis quelques années un programme complet d'apprentissage composé de différents ateliers adaptés aux jeunes de 6 à 12 ans. Les jeunes apprennent à cuisiner des plates santés tout en s'amusant. Ils développent leurs connaissances des techniques et des termes culinaires, abordent la saine alimentation, les techniques d'hygiène et de la salubrité et découvrent de nouveaux aliments.

6 ateliers

36 enfants rejoints

Quelques faits saillants

- Suite à des questionnaires, *98%* des participants ont été très satisfaits. De plus, plusieurs enfants au augmenter leur estime de soi en réalisant le potentiel qu'ils avaient en cuisine et en faisant goûter le parent à la fin de l'atelier ou à la maison. Plusieurs ont mentionné avoir cuisiner les recettes à la maison avec leur parent.

- Nous avons offert un atelier de *5 rencontres* dans une école avec un indice de défavorisation côté 10 et dans une ville plus éloignée. Cet atelier fut offert en parascolaire auprès de *10 enfants*.

Volet aîné

Portrait des participants

40% d'hommes
60% de femmes
44% des participants de Sourire sans Fin ont plus de 50 ans
24% des participants de Sourire sans Fin ont plus de 65 ans
Moyenne d'âge des 50 ans et plus : *69 ans*

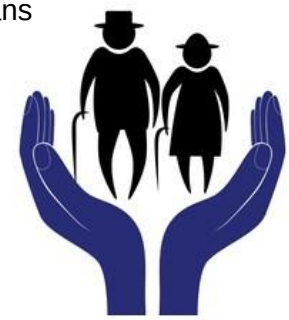

Quelques faits saillants

- Augmentation de *7%* des aînés membres
- *14%* des membres aînés sont toujours sur le marché du travail
- Encore cette année, la moyenne d'âge de nos aînés a augmenté. Depuis les trois dernières années, au total, la *moyenne d'âge a augmenté de 3 ans* chez nos aînés, une démonstration claire du vieillissement de notre population.

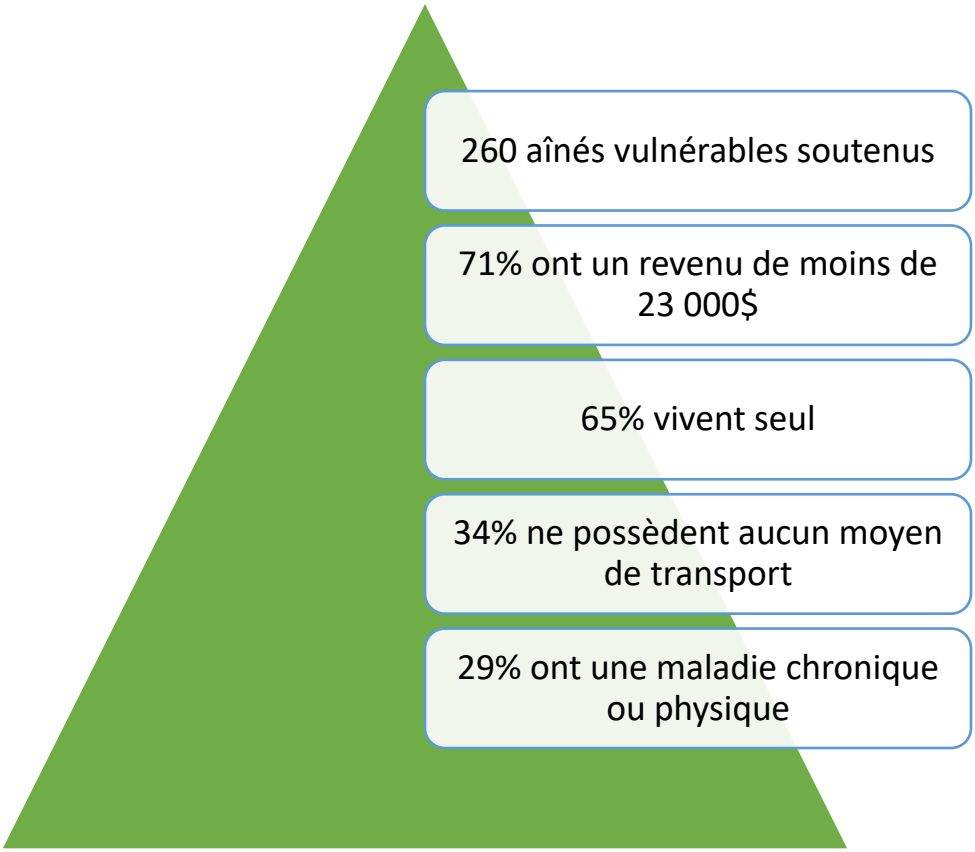

Popote roulante: une aide précieuse à la maison

Au cours de l'année 2022-2023, Sourire sans fin a poursuivi le service de Popote roulante afin d'assurer une saine alimentation aux personnes âgées à domicile ainsi qu'à toute autre personne nécessitant ce service. Une journée par semaine des bénévoles ont sillonné la ville de Saint-Rémi afin d'apporter un repas complet, chaud et réconfortant, aux personnes qui en faisaient la demande. ***Ces visites régulières ont permis également de maintenir un contact avec une clientèle en perte d'autonomie***. Certaines personnes demeurant dans les municipalités voisines se déplacent pour venir chercher leurs repas.

33 bénéficiaires

20 bénévoles

1024 repas cuisinés

Faits saillants

- Des ***bénévoles ont cuisiné un bon repas traditionnel de Noël qui a été livré gratuitement*** à tous les bénéficiaires.
- Le 1er octobre ***pour la journée des aînés, chaque bénéficiaire a reçu des chocolats*** lors de la distribution des repas.
- Pour Pâques, les bénévoles et bénéficiaires ont eu la chance de participer à la sortie cabane à sucre au coût de 5$ incluant le transport.

Initiatives de travail de milieu auprès des aînés vulnérables (ITMAV)

Les interventions de l'ITMAV servent à repérer les aînés isolés et vulnérables, de prendre contact avec eux afin de créer un lien de confiance et ainsi permettre à leur enracinement dans leur communauté.

Au retour d'une année beaucoup plus semblable à la normalité les activités ont pu reprendre et notre ITMAV a pu se déplacer beaucoup plus dans les lieux publics et prendre le temps de se présenter. L'ITMAV en à profiter pour former un nouveau groupe de sentinelle, qui sont ses yeux sur le terrain et ainsi

repérer plus d'aînés dans le besoin. Nous avons encore ***fait beaucoup de promotion*** du programme afin de le faire connaître auprès des personnes les plus isolées, ainsi qu'aux acteurs majeurs des villes. Malgré tout la majorité des repérages ont été fait à l'organisme.

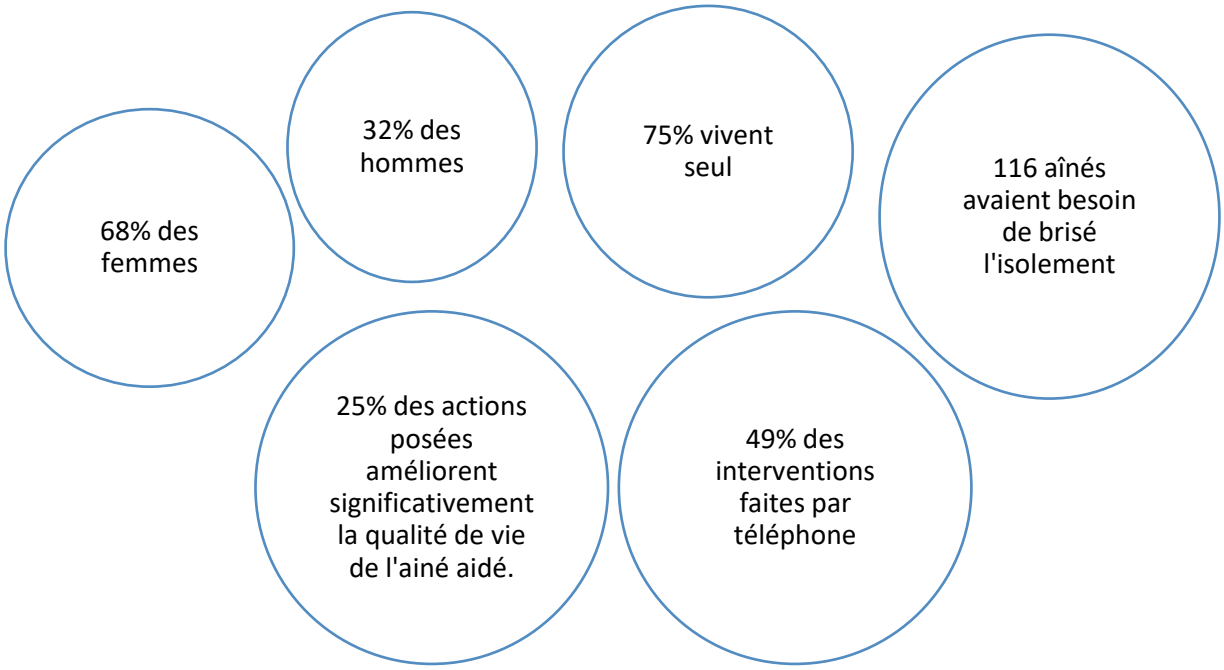

207 accompagnements individuellement

92 aînés ont trouvé la solution ici à l'organisme

251 référencements faits dans notre communauté et au-delà de celle-ci

56 références ont été faite au secteur de la santé

Les 11 municipalités ont été visitées et ont notre magnifique affiche

Faits saillants

- Cette année, l'ITMAV a permis de ***maintenir et créer les liens entre les différents intervenants***, afin que ceux-ci se mobilisent autour de certains cas très particuliers, qui ne trouvaient aucune ressource adaptée à leur situation dans leur milieu. ***Travailler avec plusieurs territoires dû au découpage de certains services pour une seule et même personne, complexifie plusieurs aspects de l'intervention.***

- L'an passé les services de stimulation pour les personnes atteintes d'Alzheimer ou autres dégénérescences cognitives sur le territoire de la MRC des Jardins-de-Napierville était inexistante. ***Depuis les interventions de***

l'ITMAV auprès de la Société Alzheimer du Haut-Richelieu, les familles/personnes seules ont pu bénéficier d'atelier de stimulation, afin de limiter la perte des acquis qui sont accélérés face à la maladie. La Société d'Alzheimer du Haut-Richelieu se sont déplacé dans nos locaux tous les vendredis pendant 10 mois. Les ateliers étaient complétement gratuits pour les participants.

- La ***communauté Facebook*** de l'intervenante ITMAV a doublée cette année.

- L'ITMAV a maintenant un numéro qui lui est propre, ***un cellulaire*** qui lui permet un contact plus rapide lors de ses sorties et ***pour communiquer par SMS.***

- L'organisme organisme maintenant des ***cafés-rencontres pour aîné***s et l'ITMAV peut fréquemment s'y poser pour discuter avec les aînés et ***créer le lien de confiance*** avec la communauté.

Les grandes fêtes, activités et notre présence dans la communauté

Les grandes fêtes sont l'occasion pour nous de renouer ou nouer des liens solides et durables avec notre communauté. Que ce soit pour le plaisir, pour briser l'isolement, pour partager ou s'amuser, toutes les occasions sont bonnes pour se réunir.

Aussi, avec le retour des grands rassemblements, notre présence dans la communauté aux différents événements s'est fait remarquer.

Plusieurs événements ont marqué notre année, en voici un résumé en photos...

La fête d'été a été célébré sous le thème de l'intergénération cette année et a rassemblée 162 personnes de toutes âges.

Quelques valeureux déguisés pour l’occasion du dîner d’halloween

Une rencontre extraordinaire à la cabane à sucre, une première à vie pour certain et un retour aux sources après 20 ans sans s’y présenter pour d’autres, un succès assurément qui a rassemblée près de 100 personnes.

L'occasion de la fête de Noël, c'est l'occasion à Sourire sans Fin de fêter et de gâter. C'est un dîner de noël célébré avec 60 personnes, des activités de fabrication de pot de soupe et de chocolat chaud en cadeau qui seront fabriqués par 75 personnes, c'est une foire aux jouets qui profite à plus de 100 enfants, c'est 40 bas de noël personnalisés et remplis de cadeaux pour nos enfants fréquentant notre halte-garderie, c'est 58 kits de confection de biscuits offerts, c'est plus de 600 cartes de noël envoyés à nos participants qui recevront peut-être leur seule carte des fêtes de notre part. Noël à Sourire c'est tout ça et un peu plus!

Rendez-vous de la communauté de Ste-Clotilde

Notre présence dans la communauté s'est fait remarquer cette année avec le grand retour des événements.

Cette année, nous avons été présents à l'accueil des maternelles de l'école St-Viateur-Clotide-Raymond, nous avons participé aux rendez-vous de la communauté de St-Chrysotome, et aux rendez-vous de la communauté à Ste-Clotilde, nous avons été présent au premier Salon Jeunesse de la MRC et à la Nuit des Sans-Abris.

Nous sommes déjà à construire un événement pour l'an prochain, avec d'autres partenaires pour les aînés et le logement, Le Salon Mieux Vivre, c'est à suivre.

Friperie Éco 100% locale

La Boutique est implantée depuis 2006. Les stratégies de marketing implantées cette année afin de maximiser les ventes ont porté fruit, ***la boutique a connu sa meilleure année financière*** !

La boutique demeure un outil pour ***soutenir, sous forme de dépannage, des familles plus démunies en situation de crise*** suite à un drame familial ou un sinistre.

La boutique, inspirée de la mission de l'organisme, permet aussi ***l'intégration sociale des individus.*** Basée sur des valeurs d'entraide, ***elle enrichit les bénévoles*** dans leurs compétences de base et leur implication communautaire.

Ayant à cœur la sécurité des enfants de notre région***, un système de location de siège d'auto est offert à faible coût.*** Cette année, ce système de location a permis de ***rendre sécuritaire les transports de 16 enfants.***

Une association bénéfique pour la Friperie

L'association entre ***sept friperies communautaires de l'ouest de la Montérégie continue***. Les friperies souhaitent sensibiliser la population à la ***sélection consciente*** entre les biens qui pourront avoir une deuxième vie dans ses succursales et les biens qui devront être mis au rebut.

31 333 clients une augmentation de 29 % par rapport à l'an dernier	2640 heures de bénévolat accomplis par 34 personnes
179.5 tonnes de dons récupérés	28 dépannages vestimentaires à des personnes et familles dans le besoin

Revenu d'opération
218 103$

Faits saillants

- Pour finaliser l'affichage sur le bâtiment qui a été refait l'an passé, ***l'affiche principale a elle aussi eu droit à un traitement de faveur et s'afficher aux nouvelles couleurs et au logo***, cela permet une belle visibilité et un pignon sur rue accrocheur pour la population.

- Grâce à ***un don d'Energir offert pour les entreprises d'économie sociale, la caisse enregistreuse et le comptoir d'accueil a été actualisé*** pour faciliter l'achalandage soutenu que la boutique connaît ses derniers mois.

- ***160 publications publiés sur le site Facebook*** de la Friperie a porté fruit, en permettant d'attirer une clientèle branchée.

- ***L'installation du congélateur Les Complices Alimentaires dans la friperie*** permet d'offrir une alternative santé et économique pour l'achat de légumes congelés et permet à la fois la récupération d'une quantité non négligeable de légumes dans la région.

- Nouveau partenariat avec une artisane du secteur : ***les Créations Mawa*** qui offre ses produits artisanaux à la friperie.

- ***Un projet avec le Carrefour Jeunesse Emploi a permis à quelques chats errants de dormir au chaud cet hiver,*** la friperie a donné des bacs et des couvertures pour leur confectionner des abris isolés.

Nouveau comptoir caisse et nouvelle technologie

Nouvelle affichage principal

Nouveau congélateur des Complices Alimentaires

Réseaux sociaux

La popularité des pages Facebook de Sourire sans Fin et de la Friperie Éco 100% Locale continue d'augmenter. Cette année, ***plus de 50 personnes ont privilégiés nos réseaux sociaux comme première prise de contact avec nous avant le téléphone ou le courriel.*** Les pages ont aussi connu leur meilleure statistique au point de vue des interactions avec les gens. Nous avons noté des augmentations significatives pour le nombre de réactions, de commentaires et de partages.

Quelques faits saillants

- Page Sourire sans Fin : *1 987 abonnés*
  - Nous avons publié plus que jamais cette année, plus de 160 publications les plus diversifiées les unes que les autres.
  - Des ***capsules informatives dans le cadre du programme Je Tisse des Liens Gagnants*** ont été partagées via cette page.

- Une publication du 21 juin 2022 mettant en vedette ***une initiative des élèves de 5e année de l'école Saint-Michel fracasse des records*** avec plus de 80 commentaires et plus de 30 partages.

- Page Friperie Éco 100% locale : *1246 abonnés*
  - Le nombre de visite de la page a explosé cette année avec une ***augmentation marquée de 234% par rapport à 2021-2022***
  - Le nombre de mention j'aime a aussi connu une belle augmentation de 33.2%
  - Plusieurs concours interactifs ont contribué à l'effervescence de la page.

Site web www.souriresansfin.org

Le site Web est mis à jour régulièrement et il reflète bien le portrait de l'organisme qui évolue de façon continuelle. Nous recevons de plus en plus de courriels provenant directement de la prise de contact via le site. De plus, celui-ci est utilisé afin de mettre en lumière certain partenaire, pour des périodes données, comme Desjardins dans le temps des fêtes.

La ronde des partenaires financiers

La reconnaissance des citoyens et entreprises du milieu représente un des plus beaux atouts de l'organisme. Certains deviennent les ambassadeurs de la mission, véhiculent l'information, rallient d'autres partenaires et le chaînon s'allonge. La valorisation, la reconnaissance, l'encouragement mène à une cueillette annuelle de dons dans la communauté. ***Des personnes dédiées à la mission ont donné vie à « l'Opération solidarité parrainage », et continue d'activer cette noble campagne***.

Un merci tout particulier aux *généreux donateurs* de notre campagne. De ceux-ci *27 adhère au statut de parrain* avec un don personnel de 100$ ou plus, *accumulant 82 173$ de dons.* Ce bassin de bienfaiteurs se compose de 9 municipalités, des entreprises et des citoyens solidaires à notre mission.

Les bureaux des députés et différents ministères par leur appui confirment notre raison d'être pour leurs citoyens. Des bailleurs de fonds à l'image de Centraide Grand Montréal, l'Agence de la Santé publique du Canada, le Ministère de la Santé et des Services sociaux, le Ministère de la Famille, assure le maintien des activités de l'organisme. On peut ajouter les supporteurs financiers ponctuels selon les priorités mutuelles. Une mosaïque colorée par la solidarité et l'entraide.

Rappel des orientations 2022-2023

L'analyse du bilan de l'année apporte une satisfaction envers les orientations de la dernière année.

L'engagement des bénévoles : Optimiser l'intégration des bénévoles dans l'organisme et auprès de l'équipe par une politique d'inclusion afin de favoriser le recrutement, la mobilisation et la rétention de ces derniers.	Le niveau d'engagement des participants à l'organisation de l'aide alimentaire et le nombre d'heures de bénévolat de la dernière confirme l'atteinte de cet objectif.
Vers une autonomie alimentaire : Poursuivre les alternatives à l'aide alimentaire afin d'actualiser, entre autres, le modèle des cuisines collectives et porter une attention particulière dans le développement des compétences à la maison	La création des ateliers éducatifs tous les mardis, ainsi que les ateliers plani-bouffe du jeudi ont permis de renouveler l'offre d'ateliers culinaires. Les parents de la halte-garderie se sont aussi mobiliser pour cuisiner les collations de leurs touts-petits, une autre occasion d'échanger et d'apprendre sur les différentes options en cuisine. L'ouverture de l'organisme en soirée permet aussi aux travailleurs de venir chercher un soutien alimentaire et par la même occasion d'apprendre un peu plus lors de l'atelier de soirée.
Un plan de communication étoffé : Développer un plan de communication diversifié avec son déploiement et l'adapter à la réalité de notre territoire, afin d'optimiser l'accessibilité aux activités sur l'ensemble de la MRC.	Par la mise à jour de nos outils de communication externe, soit le dépliant et les roll up nous projetons l'image actuel de l'organisme. Aussi, à l'interne, une réunion d'équipe rassemblant les intervenants a été créer afin de permettre plus d'échanges et de communication à l'interne. Enfin, l'obtention d'une bourse BIEC nous permet de bonifier et étoffé la communication pour la friperie.

Orientations d'avenir 2023-2024

L'implication active des participants : Mettre en place les mesures nécessaires pour encourager et écouter le pouvoir décisionnel des membres.

Vers une autonomie alimentaire : Poursuivre les alternatives à l'aide et porter une attention particulière dans le développement des connaissances et des compétences à la maison.

Rejoindre plus de gens : Augmenter l'accessibilité des services de Sourire sans Fin avec l'appui et l'implication des communautés.

Faire la différence...

Bonjour,
Mon nom est Blandine je suis la maman de Michel qui fréquente la halte-garderie. C'est un honneur pour moi de prendre la parole en ce moment précis pour donner de mon témoignage au sujet de Sourire sans Fin. Je dirais que c'est une immense joie pour ma famille et moi de vivre à Saint-Rémi.
La découverte de Sourire sans Fin a fait naître en moi le sentiment d'appartenance à la communauté. Du service de garde offert aux enfants, en passant par la banque alimentaire, des cadeaux de Noël très spéciaux pour les parents et les enfants, l'accueil dans les locaux, tout est réuni pour permettre aux migrants comme moi de réussir leur intégration. Tous les matins mon enfant est toujours pressé de rejoindre la garderie un signe qu'il y est heureux. J'ai particulièrement été touché en fin d'année 2022 lorsque la directrice de Sourire sans Fin Karine accompagnée de Émilie sont venues me porter un cadeau spécial à domicile. Waouhhh! Grace à vos actions, St-Rémi rayonne de beaucoup d'humanisme. Merci pour ce beau travail!

Ma vision de Sourire sans fin !
En tant que maman à la maison depuis 1 an, je me sentais dépassé et très seule. Sourire sans fin m'a permis de rester à la maison avec mes enfants et de profiter des moments importants ensemble. J'ai participé à plusieurs conférences sur l'alimentation, la nutrition, le sommeil et la sécurité de mes enfants. De plus, le personnel est super agréable à côtoyer. Ils sont professionnels et bien informé des nouvelles réformes sur l'éducation de nos enfants.
J'ai beaucoup apprécié les activités du développement Éveilatout et Cœur atout pour mes 2 enfants. J'ai remarqué de très belles améliorations sociales et sur la motricité fine également. Le programme Cœur atout nous permet de nous concentrer sur les difficultés de nos enfants. J'ai reçu de bons conseils sur certaines techniques pour pallier les difficultés de mes enfants dont le sommeil et les repas.
Ensuite, la halte-garderie me permet d'être une maman épanouie à la maison ainsi que le bénévolat pour me sentir utile et également avoir un petit côté social dans ma semaine. Le partage et les cuisines collectives sont très utiles pour l'économie du budget familial.
Pour ce qui est des cuisines entres mamans sont très amusantes et nous épargne du temps de cuisine à la maison, ce qui est un repos et une charge mentale en moins. Sans oublier les cafés rencontres entre parents et activité créatives qui nous permettent de prendre conscience que nous ne sommes pas seul dans la même situation familiale, avec certaines difficultés. Nous échangeons des astuces et des conseils pour nous entraider.
Voilà en quelques mots l'importance de cette belle communauté à mes yeux. Je suis extrêmement choyée de faire partie de ce bel organisme.
Valérie Schmidt

« Finalement c'est cool de faire de la cuisine. »
Garçon participant aux Cuistôts

« Je suis content d'avoir appris à me faire autre chose que des œufs et des grilled-cheese. »
Garçon participant aux Cuistôts

Un participant a malheureusement eu une fracture du crâne et a séjourné plusieurs mois à l'hôpital. Une de ses demandes aux infirmières était de pouvoir communiquer avec nous, car il se sent bien à Sourire sans Fin. Au cours des semaines, il a souvent communiqué avec nous, et nous sommes aussi allés le voir. Il fait partie de notre grande famille, et dès sa sortie d'hôpital, Sourire sans Fin est la première place qu'il est venu visiter. Son retour a été souligné par plusieurs membres, la famille était à nouveau réunie.

Je vous présente Monsieur Alfredo Puig-Tapia
Alfredo est natif de la Valparaiso au Chili.
C'est en 1995 qu'il prend sa décision et fait ses bagages de façon permanente pour quitté le Chili. A son arrivé au Canada, il a trouvé un emploi chez Produit Forestiers Universal à Saint-Bernard-De-Lacolle où il a travaillé plusieurs années. Alfredo a connu l'organisme Sourie Sans Fin en 2020 et depuis il vient chaque semaine partager son temps à différentes tâches de bénévolat et il participe à plusieurs activités. Il est impliqué dans sa communauté, il est toujours disponible pour aider son prochain, mais surtout, il est toujours de bonne humeur et heureux d'être ici avec les autres participants. Son énergie positive et amusante est contagieuse. Dernièrement, grâce à une matinée d'activité à l'organisme nous lui avons découvert un talent caché. Il dessine de façon très impressionnante, nous avons tous été surpris par ce grand talent de dessinateur.
Bravo Alfredo et merci du fond du coeur pour tout ce que tu apportes à Sourire Sans Fin.
Tu es un homme exceptionnel.

Un papa a pleuré à noël en mentionnant qu'on faisait une grande différence dans sa vie et celle de ses enfants.

Une cuisine toujours bien remplie !

Mettre la main à la pâte, ça fait sourire !

De généreux donateurs, des familles engagées, des bénévoles fidèles, une équipe de feu !

2A Ste-Famille, Saint-Rémi
souriresansfin.org
info@souriresansfin.org
450-454-5747

PORTRAIT DES PROGRAMMES

SÉCURITÉ ALIMENTAIRE

- Cuisines collectives et cuisines thématiques
- Ateliers culinaires éducatifs
- Partageatout : distribution alimentaire
- Plani-bouffe: Atelier pour économiser et planifier son épicerie
- Les cuistots : ateliers pour les 6-12 ans

HALTE-GARDERIE

- Halte-garderie pour les enfants 6 mois à 5 ans
- Halte-répit selon besoin
- Frais selon évaluation de l'intervenante

SERVICES AUX ENFANTS

- Éveilatout : prog. de stimulation des 6 mois à 5 ans, parents-enfants
- Coeur-Atout : prog. pour contrer la violence chez les tout-petits

SERVICES AUX PARENTS

- YAPP : prog. développement des compétences parentales
- Défi-Jeunesse : Groupe d'échange pour parents avec enfant à défi particulier, diagnostiqué ou non
- JTLG : prog. pour parents vivant des difficultés personnelles, relationnelles et sociales avec enfant de 0-17 ans

SERVICES AUX AÎNÉS

- Popote roulante
- ITMAV : Initiatives de travail de milieu pour aînés vulnérables : prog. qui guide les aînés vers les bonnes ressources et qui les sort de l'isolement

ITINÉRANCE ET LOGEMENT

- Programme permettant aux personnes itinérantes ou à fort risque de perdre leur logement d'avoir le soutien et l'accès aux différentes solutions s'offrant à eux.

FRIPERIE ÉCO 100% LOCALE

- Friperie familiale communautaire pour hommes, femmes, enfants et bébés
- Vêtements, jouets, livres, divertissement, décorations
- Sac à 10$ tous les premiers jeudis de chaque mois

Offert pour tout le territoire de la MRC Jardins-de-Napierville

Organisme financé par centraide